

KNOKKE EN DE WATERINGE VOLKAERTSCOTE (vervolg)

De Volkaertscotepolder (vervolg)

Bij het ter hand nemen van om het even welke kaart of luchtfoto van de Volkaertscotepolder merkt men dat de dijk waarmede deze polder is ingedijkt een "mik" vertoont, op ongeveer 300 m. van de hoeve "de Kleine Ceuvele". Deze mik is het einde van een oude en het begin van een nieuwe indijking.

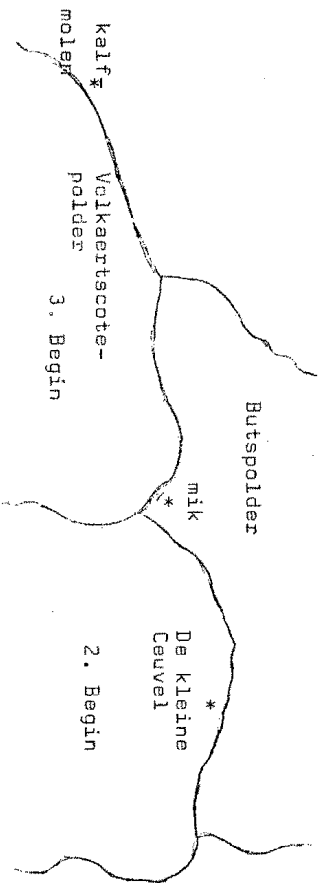

Een zelfde mik kan men o.a. zien nabij Zuidzande tussen de Cappellepolder ingepolderd in 1422 en de Pieter Bladelinpolder uit 1443, aan de Grote Lodijkpolder uit 1556.

Dat er een dijk verdwenen is waar de Volkaertscotepolderdijk naar het zuidwesten draait heeft ook het bodemonderzoek uitgewezen, vernits hij ook op de bodemkaart is getekend. (16)

De Volkaertscotepolder werd in 1501 als volgt beschreven: "in den polre die men heet Volkaertskindercote aen t'oosthender van den polre streckende tot Boudin Sospolder tussen den Munckenland aan de eene zijde en den Zeedijcke of andere zijde". (17)

Het is alleen de zuidoostelijke helft van de Volkaertscotepolder die in 1255 verkocht is geworden aan de peters van

(16) De bodemkaart Westkapelle 11E, J.B. Amerijckx

(17) A.R.A. rekenkamer nr 1075 f411

Vauxelles, samen met de polder Basilius en Rogerus. Deze laatstgenoemde werd als volgt beschreven: (18) "de polder waarin Basilius en Rogerus woont, groot 115 gemeten en 72 roede, daarbij hoort nog 1 gemet in water en slijk". Deze polder werd verkocht aan 7 mark Vlaams. Hij staat nu bekend als het tweede begin, waar de hoeve "de kleine ceuvele" op staat. De volgende tekst getuigt daarvan: (19) "... 't clooster van Vauxelles aen de noordside bij t' oosthender is d'hofstede cum land daar Corn. Van Veuren op woont cum suytside en een gevolve adere cum dyck op oosthender jegens Butspolder..."

Dat de abdij daar de helft van de dijk bezat, zegt de volgende tekst: (20) "in de vooreide prochie van Waescapelle in den polre Bolduins Buts daar heeft d'abdij voorseyd de heltscheede".

Nu nog steeds kan men aan deze dijk de mooie bocht bewonderen aan de oostzijde die diende om het opkomende zeewater er langs te laten schuren.

Het fait dat de polders "Ghislain Pinier" en "Basilius en Rogerus" genoemd werden naar de bewoners, is een bewijs dat ze toen reeds heel oud waren. Maar ook de bijzonder zachte kleigrond wijst erop dat ze enorm oud zijn. Ze zijn opgeslijkt in de tijd dat de Tabude (Schelde) (21) hier in delta voorbijstroomde en ze hebben later nooit geen zeeoverspoeling meer gehad. Er zijn toen tientallen eilanden gevormd onder bescherming van het eiland Wulpensant met zijn machtige duinen.

Rond anno 695 is er volgens Dr. J. de Smet reeds een kerk gebouwd op het eiland Wulpen (22). Waaron zou er dan ook in onze streek geen bewoning geweest zijn in die tijd?

(18) Devriese Monica, proefschrift academiejaar 1969-70.

(19) A.B.B. Archief Bisdop Brugge.

(20) R.A.B. Kerkarchieff nr 416 (1375).

(21) Kaart Ortelius Abraham, (1590) eigen verzameling.

(22) Het Vlaamse polderland en de kust, Gidsenbond Brugge.

De polders van de watering Volkaertscote liggen immers op 'n turfllaag (veen) die reeds vroeg opgeslijkt is. De bewoners begaven zich toen op de schorren, ieder vóór zijn polder. Zo zullen de schapen vanaf de hoeve "de Kleine Ceuvel" tot aan de zandstrook gekomen zijn, waar later de Oud-Hazegraspolder zou komen. Het diep water bevond zich toen waar de Nieuw-Hazegraspolder nu is. Indien de schapen zich te ver op de kant waagden, dan konden er oeverafschuivingen plaatsvinden doordat het zand van onder de klei geschuurd werd, vandaar de naam: "streek van de Sincval".

Om de schaper de kans te geven zichzelf en zijn schapen te redden in geval van vervroegde springvloed, maakte men vluchtheuvels in de schorren. Op de kaart van Pieter Pourbus (1560-1570) staat een grote vluchtheuvel getekend waar later de hoeve die ik bewoon naar genoemd is: "de Grote Steller". Die heuvel vindt men nu nog terug in de Oud-Hazegraspolder aan de noordzijde van de Zeedijk van de Vagevuurpolder op circa 200 m. van de dijk. Deze terp is heel oud, ouder dan de Vagevuurpolder; het had immers geen zin hem te leggen op 200 meter van een dijk.

De Bolduin Butspolder.

Na de polder van de kleine Ceuvel werd de polder Bolduin Buts ingedijkt met een dijk die Krommedijk genoemd werd (23). Deze dijk vormde in de Oostenrijkse tijd de landsgrens, tussen 1718 en 1795. De Vagevuurpolder lag dus 67 jaar op Hollands gebied (24). De naam Krommedijk werd later in de volksmond de naam van gans de dijk langs het oud Zwin. De Butspolder vormt het Tde, Bste en 9de begin van de watering Volkaertscote.

Op de kaart van Pieter Pourbus ziet men in deze polder tegen de Krommedijk twee grote schapestallen daar waar nu de Kapelhoeve is.

(23) Tegenwoordige staat van Staats Vlaanderen blz. 414.

Isaak Tirion 1740.

(24) Zie "Gnoc is ier" nr 1 (1973). Grens onder Oostenrijks bewind. G.A.

38

De Vagevuurpolder

Dit is laatste polder, hij ligt in het 10de begin (25) van den dijk van Vagevierpolder en den derden walle".

Deze polder ontleent zijn naam aan zijn gewaarlijkse ligging: ver vooruitgeschoven op de schorren met zijn noordzijde en zuidoostzijde aan het water. De enige verbinding was de smalle groene weg.

In 1399 wordt de Vagevuurpolder reeds vermeld in de oudste Ommeloper uit onze streek. (26): "in de polder genaemt Vagevuurpolder liggende binder ambachte van Lisswege en binden parochie van St.-Kathelijne gezeit Knoocken verre oost van de kerke bij de Hazegarse ten Vijfhuuze tussen de zeedijk, aan de noordoostzijde, den dijk van Butspolder aan de zuidwestzijde, strackende zuidoostwaerts, tot aan den dijk van Nieuwelande en is genoeg eenen driehoek..."

De naam "Nieuwelande" verdient hier enige aandacht: dit was de naam voor de kleine polders aan de overkant van het oud Zwin; in het jaar 1399 was het kanaal van Brugge immers nog niet afgedamd.

Wat "Vijfhuuze" betreft, door het "transport van Vlaanderen" opgesteld in 1408 (d.i. 4 jaar na de St.-Elisabeths-vloed), weten we dat het dorpje Vijfhuuze schade had opgelopen door een dijkdorbraak (27).

Deze werd echter vlug hersteld. In december 1405 zond het Brugse Vrije mensen uit om na te gaan of de herstelling volgens de richtlijnen gebeurd was: (28) "Jan de Baenst en Jan Zuquine smaendachs den VII-ste dach in december t'sinte Cattelnen te Knoocken metgaders den ghedepuutcerden van der stede van Brughe omme te overziene en te scauwene de hoochte en de dichte van den nieuwen Zeedicke liggende tusschen de kercke van

(25) De Flou Woordenboek deel 15 kol. 1206.

(26) R.A.B. Ommeloper Volkaertscote (1399). Fonds aanwinst nr 3619.

(27) Gilliodts- van Severen, Inventaire des archives, IV p.24

(28) R.A.B. Fonds Vrije nr 146 f.24 r. (1405).

39

Cnoeken en de poire van de Vagheviere te wetene of de Voors. Zeeuyge also dicke ende also buloopen was met orden als besaid was en de voorwaerde verclaersde welken dijk wel en de souf-fisanteelic bevondun was wel maect na den inhoudende van der voorwaerde elk 1 dacht 48,5 par, kosten".

Dit wijst er op dat de dijk beschadigd werd over gans de lengte tot aan 't dorp. De grote oorzaak hiervan was het gestadig afbrokkelen van het eiland Wulpen sinds de ramp van 1376 - daardoor had de zee hier meer rechtstreekse invloed gekregen en daarom moesten de dijken steeds dikker en hoger gemaakt worden. Het is ook de reden waarom men geen recht van dijkveiling meer kon toestaan in gans de Scheldestreek.

De meeste dijken die nu nog in Zeeland liggen, zijn ontstaan door herinpoolderingen. Zo heeft Jeronimus Laurijns in de streek van Watervliet de vlakte water genaamd de Zuidzee beginnen herinpoolderen. Zijn nakomelingen deden ermee verder. Als jaartallen van herindijkingen staan vermeld (29):

Cockuytpolder: 1410	Hellepolder: 1419
St.-Joorisepolder: 1464	Mariapolder: 1464
Foucierpolder: 1492	Christoffelpolder: 1499
St.-Jeronimuspolder: 1501	Laurijnpolder: 1503
St.-Annepolder: 1505	St.-Barberspolder: 1508
Oude Passgeulepolder: 1523	Ossemanspolder: 1524
Clarepolder: 1614	Joncvrouwepolder: 1547

Terloops moet gezegd worden dat men in de streek van "de heerlijkheid Watervliet" overal bordjes ziet staan met "dijken moeten blijven!", op initiatief van de heemkundige kring van Watervliet. Dit mooie initiatief zou door Knokke gevolgd moeten worden (bijvoorbeeld i.v.m. de Knokkedijk...). Had men te Knokke niet de schoonste vuurtoren uit de gehele streek?

(29) Kaart, nakomelingen Jeronimus Laureyn, door Lieven van Thienen 1616 nr 1835 Rijksarchief in Zeeland (Middelburg)

Verder moet ik nog iets rechtzetten in verband met het dorpje Vijfhuizen. Volgens M. Coornaert is het dorpje Vijfhuizen identiek met het dorp Reygaertsvliet. Ook lag volgens hem Vijfhuizen aan de Reygaertsvliet. Daarin heeft hij zich jammer genoeg vergist. In zijn bewijsvoering baseert hij zich op een foutieve kaart van landmeter Lammeire, die op 't Oude Zwin de naam Reygaertsvliet schreef en zodoende iedereen 200 jaar lang om de tuin leidde.

Bij het maken van historische documenten, zowel kaarten als boeken, is het een essentiële vereiste om accuraat te werk te gaan; één kleine, vaak onschuldige vergissing is voldoende om eeuwen daarna de mensen op een dwaalspoor te brengen, daar de feiten van het verleden steeds veel moeilijker na te gaan zijn dan die van het heden. Het is daarom spijtig dat de heer Coornaert Lammeire gevolgd heeft. Hij aarzelt niet om van de twee noordpolders één te maken om gelijk te krijgen.

De twee volgende oude teksten zullen aantonen dat hij het verkeerd voorheeft:

(30) 30ste begin, de Kleine Noordpolder,

"beginnende noordoost daar bij in den noordpolder tussen den dijk van de Zandbaey aan de westzijde, den zeedijck jegens t' hazegars an de oostzijde, steeckende van den dijk van t'nieuwlandt zuidwaerts tot aan de grote guale van Reygarsvliet", 38 gemeet en 83 roede.

(31) 31ste begin, de Grote Noordpolder,

"beginnende zuid daar bij aan de zuidzijde van de Grote gule van Reygarsvliet tussen den zeedijck krom aan de noordoostzijde, den dijk van tantspolder on Sheer Jacobs-polder aan de zuidwestzijde steeckende also zuidoostwaerts tot aan de dreve van Mr van Querques noord jegens de hofstede daar Pieter Bartoimes woont", 61 gemeet.

(30) R.A.B. aanwinst nr 3655 begin 30 (1601).

(31) R.A.B. aanwinst nr 3655 begin 31.

Deze twee teksten tonen duidelijk aan dat de Reygaerts-
vliet midden in de twee Noordpolders lag. Men kan deze tek-
sten onmogelijk negeren, ommelopers zijn immers de primordi-
ale bronnen van de topografische studie. Daarom verliezen de
getekende kaartjes van M. Coornaert in zijn boek "Knokke en
het Zwin" hun waarde. De Reygaertsvliet heeft nooit anders
gelagen dan aan het fort St.-Joris alias het latere vernieuw-
de Fort Isabel.

(32) Toen er in 1599 schade was aan het Fort St.-Joris door
"grondbreken gevallen te Hazegarsse" was er ook een deel van
't Nieuwland afgeweken; dit was van de Kleine Noordpolder -
gans de driehoek St.-Anna - Schapenbrugge - Wittehoeve werd
vroeger "nieuwland" genoemd, telkens men een poldertje erbij
indijkte was dit vanzelfsprekend "nieuw land".

Opmerkelijk is wel dat de heer Coornaert in zijn boek
"Knokke en het Zwin" op p. 250 "Meylant" schrijft in plaats
van "Nieuwland", terwijl in de originele tekst om het even
wie met gemak "Nieuwland" kan lezen. (32).

In deze zelfde tekst zegt men dat de geschatte onkosten
aan het fort "ontrent drij duisent drij hondert guldens" be-
droegen, in plaats van tiendvizond, zoals de heer Coornaert
schrijft.

Het Oud Zwin aan Wittehoeve was het laatste "Nieuwland"
en werd volgens ir. J. Amerijckx in de XVIde eeuw afgesloten.
(33).

Maar lag het dorp Reygaertsvliet?

Het lag in het 27ste begin van watering Greveninge: in
Baespolder (Baenstpolder?), volgens de bodemkaart is er daar
verdwenen bewoning.

Het 28ste begin is de Reygaertsvlietpolder.

(32) S.A.B. akten en brieven 1550-1599 met schets van het
St.-Jorisfort uit 1600.

(32) nr 95 van de Katalogus Kaarten en Plannen door A.Schouteet.
(33) Ontstaan en evolutie van 't Zwin in België, p.107, Gidsen-
bond, Brugge.

De verdundingsven van nuukemars staat nu aan een
van de afgedamde armen van de Reygaertsvliet. Op de kaart
van Pourbus is de Reygaertsvliet te zien aan de Glazenbrug,
links ervan is de kleine Noordpolder, rechts de Grote Noord-
polder. Aan de westzijde van de kleine Noordpolder ziet men
de dijk van Zandbaey. Deze grote dijk die het Zandbaeypol-
dertje en de Thanspolder omsloot, wordt in de oude ommelo-
per van 1447 vermeld als Calcedijke.

(34) 134ste begin

"Dit begint bei noordoost van danen in den hove van den
Calcedijke bij Mr Van de Cappelle molenwal van costen
op Mijn.land voorzijd". De hoeve "ten Calcedijke" bestaat
nog steeds, ze is nu bewoond door G.Degroote.

Verlaten we nu de Kleine Brugse polderdijes van Reygaerts-
vliet, met hun grote sluzen aan het fort St.-Joris, en keren
we terug naar de watering Volkaertscote.

De "groene landweg", waarver ik het reeds heb gehad,
loopt van Wittehoeve in Vagevuurpolder naar Butspolder en
dan naar de kleine Ceuvelhoove, om dan door de polder te lo-
pen waar de 75 gemeet verkocht werden in 1255, daar gaat hij
250 m. rechts over de oude dijk die de grens vormt van de
watering Volkaertscote om daarna naar links te draaien, hij
loopt dan in de richting Westkapelle en dwarst de Calver-
keerdijk.

Nu, in 1258, was er een twist tussen de abdiij van Vau-
xelles en een zekere Lamsotus, zoon van de heer Petrus. (35).
Aanleiding tot de twist was een weg, die leidt van het huis
van Hugo Soets tot aan een nieuwe polder, en ook een dijk,
die de scheidingsgrens vormt tot aan een nieuwe polder, en
ook een dijk die de scheidingsgrens vormde tussen de genoem-
de nieuwe polder en de Basiliuspolder.

(34) C.O.O.B.:1447 Ommeloper Groot Reygersvliet 134ste begin.
(35) Devriese Monica, proefschrift Gent, academiejaar 1969-70.

Volgens de oorkonde had Jan van Gistel de dijk en de weg verkocht aan Lamsœtus. De abbdij kon hiermee niet akkoord gaan en maakte aanspraak op de rechten die ze had, aangezien ze deze beide gekocht had van Walter van Gistel, die ondertussen reeds overleden was.

Bij de situering van de weg is er sprake van een nieuwe polder: "...dici vacentis inter dictum novum polra et polra in quo manserunt Basilius et Rogerus..."

Jan van Gistel trad op als scheidsrechter in deze twist en zond een zestal mensen ter plaatse: een geestelijke, twee schepenen: Philipus d'Puela en Willemani, drie regu-liere geestelijken: Heinrichus de cellarius van ter Doest en twee conversi (lekebroeders).

Dit gezelschap heeft dan de weg en de dijk afgebakend met palen. Jan van Gistel verzaakte aan alle rechten die hij had op de dijk en de weg en besloot ze af te staan aan de abbdij van Vauxelles.

De definitieve uitspraak luidde dan als volgt: de dijk en de weg zouden voortaan toebehoren aan de abbdij van Vauxelles, mits de toegeving dat de genoemde Lamsœtus de weg kon gebruiken over een breedte van 1 roede (3,84 m.). De afstand van de weg werd nauwkeurig bepaald: namelijk vanaf de genoemde nieuwe polder tot aan het huis van Hugo Soets. Lamsœtus kon buiten deze toegeving op geen enkel recht aanspraak maken.

Het is zeker dat met deze weg de "groene landweg" bedoeld werd. Volgens de boeren die er nu wonen, is hij nog steeds één roede breed. Hugo Soets woonde waarschijnlijk in het tweede begin van Groot Reygersvliet, dat heringedijkt is. Lamsœtus kan in de Butspolder dicht tegen de Vagevuurpolder gewoond hebben.

De Monnikendijk, spijtig genoeg nu Kalfstraat genoemd, scheidt het tweede begin in twee delen. Dat is niet de normale gang van zaken. Normaal is een dijk de scheiding van twee begijnen. Hoe komt dit dan?

In de ommeloper van 1447 noemt hij al molenweg:

0,5 gemeet.

Aan deze weg staat ook de Grote Ceuvelhoeve! Opvallend is dat deze polder circa 30 cm hoger ligt dan de polder waar G. Pinier in woonde. De logische gevolgtrekking daaruit is dat de opslijking van uit het westen gebeurde.

Deze polder werd later vernoemd als "beosten der Ceuvelen in oghen".

Na deze inpoldering heeft men de Craegendijk gelegd en wel dwars over al de oude begijnen. Daardoor ligt het 4de en 5de begin van Reygersvliet aan beide zijden van de Craegendijk.

Men mag niet uit het oog verliezen dat tussen het huidige 5de en 3de begin er vroeger een dijk lag die "gesleght" is geworden door het recht van dijkeveling.

Op de kaart van Popp kan men deze dijk terugvinden op perceel nr 819 als ploegland, maar nog steeds in smalle dijkvorm achter de huizen. De kaart van Verplancke (18de eeuw) toont de dijk als dreef, 2 gemeet en 10 roe groot en bahorend aan de Ceuvelhoeve.

Op een klein landkaartje van de 19de eeuw staat hij nog vermeld als "Koeiendijk".

Het is normaal dat de scheiding van 2 begijnen door een dijk gebeurde daar dit een goede grensvorming was. We kunnen ons nu afvragen hoeveel oude geslegte dijkes er staken onder het slijk in de Watering Groot Reygersvliet en in de Vardenaerspolder dat met zijn zware steenbakkerijgrond laatst heringedijkt is, nadat de kreek, in de volksmond de Vallije, opgeslijkt was? Door de steenbakkerijen is er oude bewoning gevonden, zelfs een gemetste steenput, 1 meter onder de klei. De Craegendijk wordt ook als Crabbendijk vermeld: (37)"alzo ghaet te Croocken waard an den zelven Crabbendijc vooren verclaerst..."

De naam "Krage" komt voort van een dijkbreek uit het westen. Men heeft de dijk hersteld in boogvorm tegen de druk van het water. Op de kaart van Popp kan men de kraag terugvinden op perceel nr 243.

(wordt vervolgd)
Adriaenssens G.

(37) A.B.B.C. nr 230 f 75r (1462).

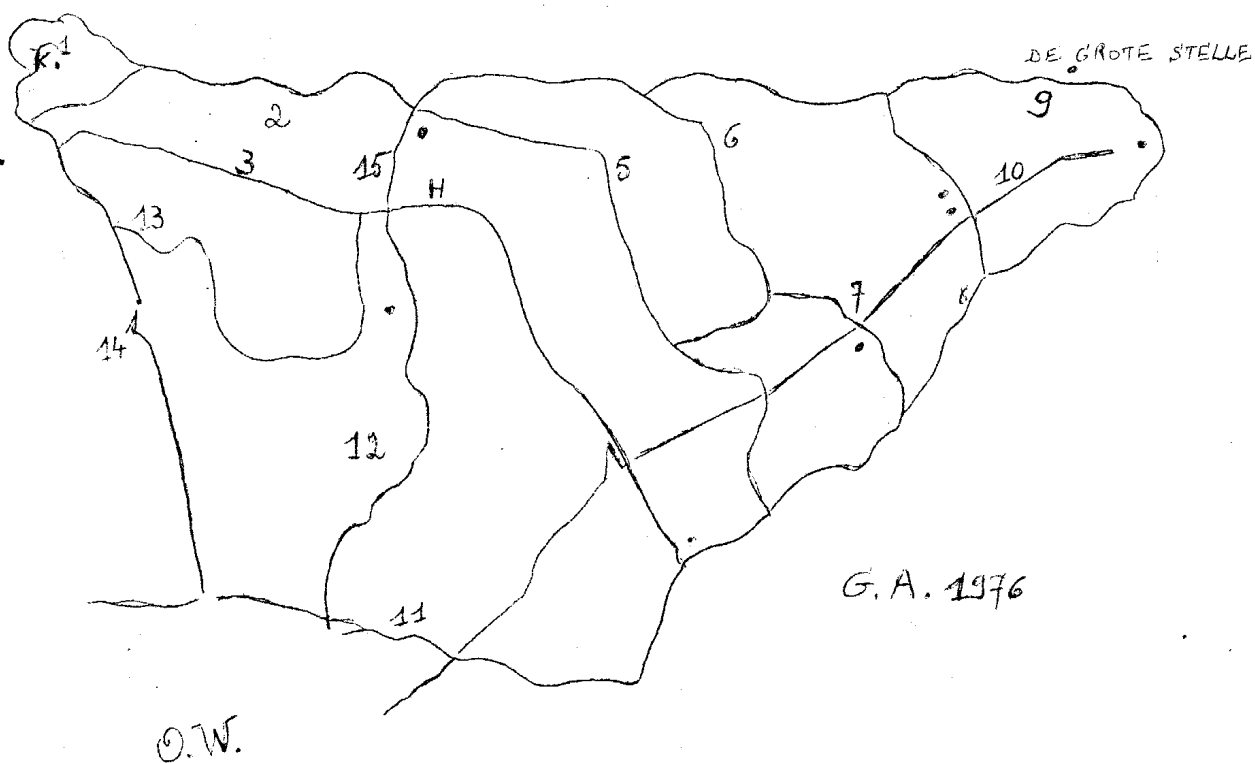

- 1 Papenpolder
- 2 Half watering land of 6de begin
- 3 Knokkedijk
- 4 Ceuveldijk of Pieter Beytsdijk
- 5 Verdwenen (geslegte) naamloze dijk die het 4de en 5de begin omsloot waarin Gislein Pinier woonde in 1255.
- 6 Dijk van het kleine Volkaertscotepolderdje, 3de begin
- 7 Dijk van het polderdje van de kleine Ceuvelhoove waar Basilius en Rogerus woonden, 1ste en 2de begin
- 8 Krommendijk waarmee men de Bolduin Butspolder indijkte, 7de, 8ste en 9de begin.
- 9 Zeedijk of Graaf Jansdijk aan Vagevuurpolder, 10de begin
- 10 Groene landweg lopende vanaf Vijfhuize tot Waescapelle (let op de aprils over de dijken)
- 11 Calverkeerdijk
- 12 Monnikendijk, in 1447 Meulnewech genaamd (nu Kalfstraat)
- 13 De geslegte koeiendijk, scheiding van 3de en 5de begin van Groot Reigersvliet Watering
- 14 De Cragendijk, evenals de Monnikendijk dwars door de oude beginnen gelegd.
- 15 Het quade dijksken waar Gerardus de Tie woonde in 1255.

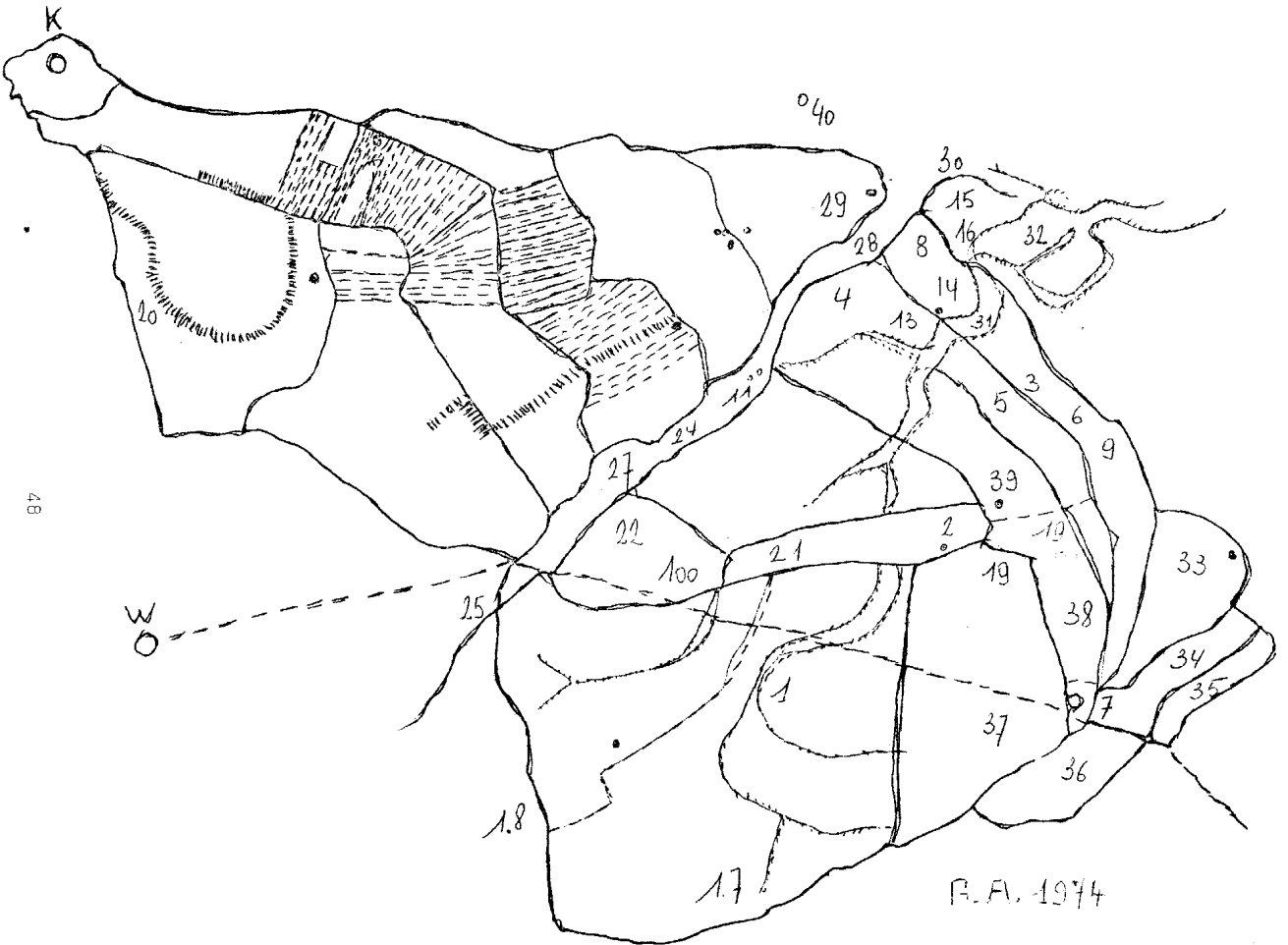

- 1 Grevinge
- 2 Molen van Brugge St. Anne
- 3 Oude Calcedijk
- 4 Zandbaeypolder'tje
- 5 Sheere Jacob en Thanspolder 43g 52 roe
- 6 De monsigneur Johan Tobin son polre lès 1e Mue 119g
- 7 Mue
- 8 Kleine Noordpolder 38g 83roe
- 9 Grote Noordpolder 61g met de punt tot Mude bekomt men 119 gemeet (Johan Tobinpolder)
- 10 Het dorpje Reygersvliet
- 11 Grote Sas sluis van het dorp Reygersvliete upt oude Zwin
- 12 Dezelfde sluis, als tekst nr 11
- 13 Ten Calchovene
- 14 Het stuk land aan de noordzijde van de oude sluis die in de Calcedijk zat. 11 gemeet 190 roe
- 15 Voor de dijk van de nieuwe polder
- 16 Nieuwe sluis
- 17 Hoeve Rode Os in Grevinge polder
- 18 Verdwenen hof van Reygersvliet
- 19 Den dijk van Grevinghe of te Oostdijck
- 20 An de Oostside van de Craegedijcke
- 21 Scellebanc metten Zuidhenge an den Oostdijck
- 22 Den dijk van Grevinghe an de zuidside en ant westende streckende metten noordoosthenge an Baesdreve en es Baes-polder
- 23 1ste Jaen van Reygaersvliet
- 24 Oud Zwin (zie Pourbus) streckende westwaerts tot Quinkinsluis
- 25 Quinkinsluis
- 26 Galeit ten Calchovene op nr 13
- 27 Een grooten crommen verhaeckten bilck meest hooge land genaempt den Brugschen Bilck
- 28 In nieuwlant dat wylent kanaal van Brugge was
- 29 Geneaent Vagevuurpolder liggende binder ambacht van Lissewege...
- 30 Dijk te zien op Pourbus'kaart
- 31 Grote guete van Reygersvliet
- 32 Fort St. Joris "Aug. 1599 grontbreken gevallen te hazegrasse voor 't Fort van St. Joris."
- ... met een deel van 't Nieuwland was afgeweken...
- Getekend Gregoire Del Plano superintendant en dijck-grave generaal van Vlaenderen S.A.B.
- In september 1621 vernielde de zee de sterke door Spinola opgeworpen St.-Jorisschans op het Hazengat en beroldf wel 2000 mensen onder hare golven (Dresselhuys) herbouwd in 1622 en Isabella fort genaemd.
- 33 Maneschijnpolder
- 34 Brugschen polder 50 gemeet
- 35 Potterijpolder
- 36 Zoutpannepolder 43 gemeet (1323)
- 37 St.-Annapolder
- 38 Brixuspolder
- 39 2de leen van Reygaersvliet
- 40 De Grote Stelle-heuvel (zie Pourbus)

Dit kaartje met bijbehorende tekst behoort bij het artikel "Het eiland Greveninge" uit "Groec is ier" nr 4 (1974). Alleen het gearceerde gedeelte stelt de aangekochte grond voor van de paters van Vauxelles in 1255 (± 300 gemeet). Pas in 1258 heeft men de volgende aankoop gedaan (9 gemeet 1 line en 32 roeden grond) waarop men dan de hoeve "de Grote Ceuveel", heeft gebouwd.

(wordt vervolgd)

++++++

BESTEL HEDEN NOG:

1. Uw lidmaatschapskaart van "Groec is ier" voor 't jaar 1977 door overschrijving op de bankrekening (zie pagina 6);
2. het boek over de 19e eeuwse historie van KNOKKE: "Van Polderdorp tot Badplaats" van de h. D. LANNON (zie p. 16);
3. het boek van de h. André D'Hont: "Hoe het groeide en bloeide te Knokke" (2e deel: Dagklapper uit Knokke): zie bovenaan pagina 5.

++++++

SCHRIJF ZELF OOK EENS ARTIKEL OVER "KNOKKE" (heemkunde) EN DIEN HET UITERLIJK EIND FEBRUARI 77 IN BIJ DHR ANDRE SANDELE (zie pagina 26)

++++